SUOMEN CP-LIITTO RY



SISÄLLYSLUETTELO

Liiton sääntöjen mukainen toimintakertomus 2025

4 Toiminnanjohtajalta: Juhlavuosi muutosten keskellä

6 Hallitus ja toimikunnat

7 Henkilöstö koki isoja muutoksia
Palvelutoiminta sujuvoitti työkäytäntöjä

8 Vaikuttamistoiminta ja viestintä: Monipuolista vaikuttamista
Tietoa, tukea ja materiaaleja

11 Jäsenyhdistysten tukena
12 Jäsenjärjestöavustus edisti yhdenvertaisuutta

14 Tukea arjen haasteisiin aikuisille

16 Hyviä hetkiä perheiden parissa

18 Sosiaalinen valmennus: Vertaisia ja rohkaistumista

20 Perhelomitustoiminnasta apua vanhempien jaksamiseen

21 Palvelutoiminta: Mielekästä ja turvallista arkea

22 Laajasalon palveluasunnot
Halisten palveluasunnot

23 Päivätoiminta

24 Puhetupakeskus

25 Talous, tilat ja lakisääteiset asiat

26 Kuvamuistoja vuodelta 2025

28 Yhteistyökumppanit ja verkostot



Cp-vamma

on yleisin lapsuudessa diagnosoitu, elämänmittaista ja säännöllistä kuntoutusta edellyttävä oireyhtymä. Neurologinen liikuntavamma, johon liittyy monia liitännäissairauksia. Suomessa on noin 7 000 henkilöä, joilla on cp-vamma.



Mmc

on liikuntavamma, joka syntyy sikiöaikana. Toimintarajoite riippuu siitä, missä kohtaa selkärankaa vamma on. Yleensä aiheuttaa tunto- ja halvausoireita alaraajoissa, lantiossa tai vartalossa. Suomessa on noin 1 200 henkilöä, joilla on mmc.



Hydrokefalia

aiheutuu epätasapainosta aivoselkäydinnesteen tuotannossa ja takaisin imeytymisessä. Oireita voivat olla päänsärky, pahoinvointi tai tasapainovaikeudet. Hoidetaan asettamalla suntti. Suomessa on noin 2 500 henkilöä, joilla on hydrokefalia.



Normaalipaineinen hydrokefalia

on tuntemattomasta syystä yleensä ikäihmisille ilmaantuva aivo-selkäydinnesteen kierron häiriö. Diagnosointi vaikeaa. Hoidetaan sunttileikkauksella. Suomessa on noin 11 000 henkilöä, joilla on nph.

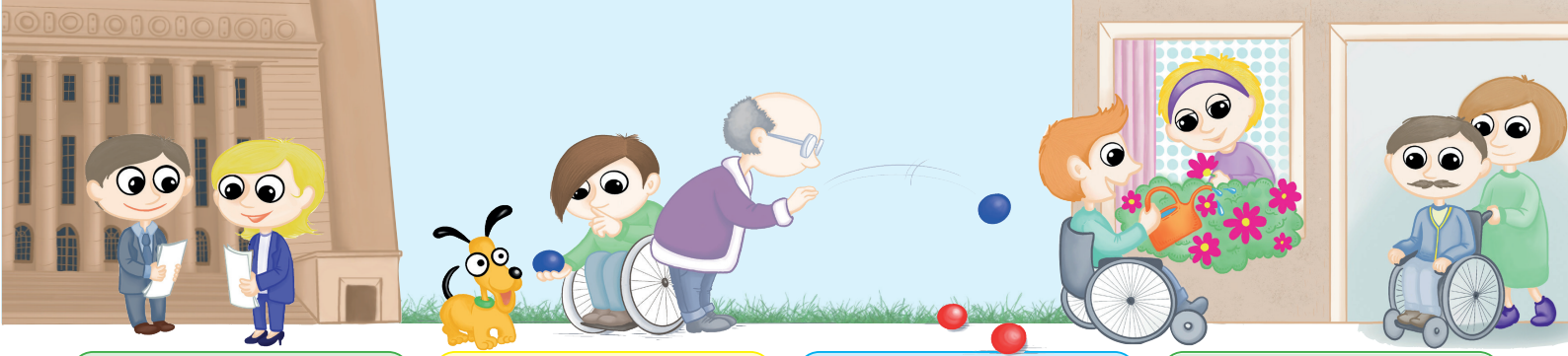

NÄKYVÄÄ VAIKUTTAMISTYÖTÄ

VÄLITTÄVÄÄ VERTAISTUKEA JA OSALLISTAVAA TOIMINTAA

RIITTÄVÄT TOIMINTARESURSSIT

LAADUKASTA PALVELUTOIMINTAA

IHMINEN LÄHELLÄ

Suomen CP-liitto ry

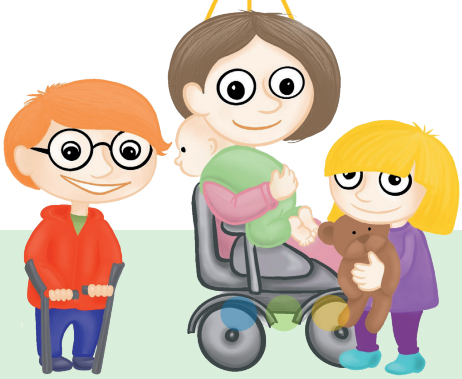

- VÄLITTÄMINEN
- OSALLISUUS
- VAIKUTTAVUUS



Suomen CP-liitto ry

Suomen CP-liitto ry on vuonna 1965 perustettu valtakunnallinen vammais- ja erityisliikuntajärjestö. Toimintapiiriimme kuuluvat ihmiset, joilla on cp-vamma, mmc, hydrokefalia, normaalipaineinen hydrokefalia sekä heidän läheisensä. Toimintapiiriimme kuuluvat myös ihmiset, joilla on motorisen oppimisen vaikeus tai lievempiä motoriikan vaikeuksia. Suomessa on noin 21 000 ihmistä, joilla on cp-vamma, mmc, hydrokefalia tai normaalipaineinen hydrokefalia. Kun heidän läheiset lasketaan mukaan, nousee luku noin 100 000:een. Noin viidellä prosentilla lapsista on motorisen oppimisen vaikeus tai lievempiä motoriikan vaikeuksia.

CP-liitto ja sen jäsenyhdistykset ympäri Suomea järjestävät toimintaa ja tapahtumia, jotka mahdollistavat vertaistuen saamisen ja antamisen. Järjestämme koulutuksia sekä tarjoamme tukea ja neuvontaa toimintapiiriimme kuuluville ihmisille, heidän läheisilleen ja ammattilaisille. Teemme valtakunnallista vaikuttamistyötä ja valvomme vammaisten henkilöiden oikeuksia.

CP-liitto tuottaa myös palveluja ihmisille, joilla on vamma. Tuotamme vammaispalvelulain mukaisia asumispalveluja Turussa ja Helsingissä ja vammaispalvelulain mukaista päivätoimintaa Helsingissä Malmilla. Tarjoamme myös tulkkauspalveluja sekä kommunikaatio-ohjausta ja -opetusta.

CP-liiton ylin päättävä elin on liittokokous. Toiminnasta huolehtii syysliittokokouksen nimeämä hallitus.

Strategiakausi 2021–2025

Arvomme:
Välittäminen, osallisuus ja vaikuttaminen.

Mottomme: Ihminen lähellä.

Toimintamme painopisteet:
1. välittävää vertaistukea ja osallistavaa toimintaa
2. näkyvää vaikuttamistyötä
3. laadukasta palvelutoimintaa
4. riittävät toimintaresurssit.



Juhlavuosi muutosten keskellä

Suomen CP-liitto ry – Finlands CP-förbund rf täytti 60 vuotta vuonna 2025. Tämä juhlavuosi oli moninainen. Vuoteen kohdistuivat Sosiaali- ja terveysjärjestöjen avustuskeskuksen (STEA) avustusten leikkaukset yleisavustukseen ja sosiaaliseen valmennukseen. Taloutta sopeutettiin yleisavustuksen osalta toiminnan uudelleenjärjestelyllä, työntekijöiden vähentämisellä ja lomautuksilla.

Sosiaalisen valmennuksen osalta sopeutimme kurssitarjontaa alaspäin. Järjestötoiminnassa avustusleikkaukset näkyivät mm. liikunnan ja nuorten toiminnan vähentymisenä sekä sosiaaliohjauksen että -neuvonnan vähentymisenä.

Moijalan kurssikeskuksen myynti toteutettiin ja näin saatiin rahavaroja, jotka antoivat ”puskuria” tulojen pienentymiseen. Suurin taloudellinen hyöty Moijalasta luopumisesta on, etteivät käyttötalous ja korjaukset rasita CP-liiton taloutta.

Palvelutoiminnan osalta jatkettiin toimintojen kehittämistä ja kustannustehokkuutta. Hyvinvointialueiden tiukentunut linja näkyi asumispalveluissa ja päivätoiminnassa vapaina asiakaspaikkoina. Tarvetta oli kuitenkin vammaisten henkilöiden asumispalveluille. Tilanne kuvaa hyvinvointialueiden vaikeaa taloudellista tilannetta, joka vaikuttaa myös yksityisiin palveluntuottajiin kuten CP-liittoon.

60-vuotisjuhlavuoden kunniaksi järjestettiin kaksi tapahtumaa, keväällä Oulussa ja marraskuussa juhlavuoden päätapahtuma Jyväskylässä. Järjestösuunnittelija Merja Partanen oli näiden tapahtumien päähenkilö ja Merjalle kiitokset hyvin toteutuneista tapahtumista.

Näissä tapaamisissa korostui jäsenten ja sitä kautta jäsenyhdistysten merkitys koko liitolle.

CP Norden kokoontui Helsingissä joulukuussa. CP Nordenissa ovat edustettuina eri Pohjoismaat, ja sen kautta saadaan tietoa toimintapiiriimme kuuluvien ihmisten tilanteista eri Pohjoismaissa. Vierailuun liittyi käynti eduskunnassa, jossa tapasimme eduskunnan toisen varapuhemiehen Paula Risikon ja kansanedustaja Mia Laihon.

Vuoden 2025 tilikauden tulos oli 25 991,83 euroa ylijäämäinen. Tulos aiheutui pääasiassa järjestötoiminnan ylijäämästä sekä Moijalan kurssikeskuksesta saaduista myyntituotoista. Liiton taloudellinen asema parani vuodesta 2024, jolloin tilikauden tulos oli 86 596,54 euroa alijäämäinen.

Kiitän hallitusta ja työntekijöitä vastuullisuudesta, kun veimme läpi vuotta 2025. Tiukan paikan tullen pystymme toimimaan ja suuntautumaan tulevaisuuteen.

Juha Lappalainen
toiminnanjohtaja
Suomen CP-liitto ry

Suomen CP-liitto ry:n hallitus

Puheenjohtaja: Antti Teittinen (Uudenmaan CP-yhdistys)
1. varapuheenjohtaja: Antero Jurvanen (Oulun seudun CP-yhdistys)
2. varapuheenjohtaja: Marita Koivunen (Porin seudun CP-yhdistys)

Jäsenet:
Tero Aapajärvi (Keski-Suomen CP-yhdistys)
Hanna-Noora Hurri (Etelä-Savon CP-yhdistys)
Anu Ingman (Pohjois-Savon CP-yhdistys)
Päivi Mielikäinen (Etelä-Saimaan CP-yhdistys)
Jaana Märsynaho (Oulun seudun CP-yhdistys)
Jari Rummukainen (Pohjois-Karjalan CP-yhdistys)

Varajäsenet:
Juha Hentula (Etelä-Saimaan CP-yhdistys)
Raisa Herpiö (Turun CP-yhdistys)
Susanna Holmisto (Lapin CP-yhdistys)
Kari Hyvärinen (Lahden seudun CP-yhdistys)
Joel Lamsijärvi (Meri-Lapin CP-yhdistys)
Janne Mäkelä (Uudenmaan CP-yhdistys)

Hallitus kokoontui kahdeksan kertaa.



Toimikunnat

Lapsi- ja perhetoimikunta:
Hanna-Noora Hurri (Etelä-Savon CP-yhdistys)
Anu Ingman (Pohjois-Savon CP-yhdistys)
Sari Jakola (Oulun seudun CP-yhdistys)
Karita Lehikoinen (Pohjois-Savon CP-yhdistys)
Vilja Pitkänen (Uudenmaan CP-yhdistys)
Ulla Pyhäluoto (Oulun seudun CP-yhdistys)
Nina Romppainen (Uudenmaan CP-yhdistys)
Matti Saarela (Etelä-Saimaan CP-yhdistys)
Marja Torikka (Keski-Suomen CP-yhdistys)
Toimikunnan toiminta päättyi 24.5.2025.

Aikuistoimikunta:
Laura Ellilä (Turun CP-yhdistys)
Pinja Harjula (Lahden seudun CP-yhdistys)
Marja Järvinen (Seinäjoen seudun CP-yhdistys)
Teija Karisaari-Kittilä
(Oulun seudun CP-yhdistys)
Jarkko Kyläniitty (Porin CP-yhdistys)
Anu Mäkelä (Uudenmaan CP-yhdistys)
Annamari Pulliainen
(Pohjois-Savon CP-yhdistys)
Iida-Annuliina Valkonen
(Pohjois-Savon CP-yhdistys)

Kuntoutustoimikunta:
Anu Grönroos
Tuire Hätönen
Ira Jeglinsky-Kankainen
Helena Mäenpää
Virpi Siiskonen
Johanna Tervonen
Marja Vainikainen

Henkilöstö koki isoja muutoksia

Henkilöstön osalta vuosi 2025 oli raskas, kun liitossa käyntiin muutosneuvotteluja. Neuvottelut johtivat irtisanomisiin ja lomautuksiin, ja niiden seurauksena talouspalvelut ulkoistettiin. Muutokset aiheuttivat erityisesti eräiden työtekijöiden kohdalla työmäärän lisääntymistä ja ratkaisujen etsimistä asioihin.

Toiminnanjohtaja päätti vuonna 2024, että liitossa tehdään työsuojelutarkastus. Etelä-Suomen aluehallintovirasto toteutti tarkastuksen vuonna 2025. Tarkastuksen osalta kiinnitettiin huomiota saldoihin, pitämättömiin lomiin ja epäasialliseen käyttäytymiseen. Kyseisiä asioita käsiteltiin työntekijöiden sekä hallituksen kesken. Korjaustoimenpiteitä näiden asioiden osalta jatkettiin.

Juha Lappalainen



Palvelutoiminta sujuvoitti työkäytäntöjä

CP-liiton asumisen ja päivätoiminnan palveluissa tapahtui henkilöstömuutoksia esimerkiksi perhevapaiden, paikkakunnalta poismuuttojen ja muutosneuvotteluiden myötä. Yksiköissä on keskitytty perehdytykseen ja toimintakäytäntöjen kehittämiseen sekä toimintakulttuurin muutokseen. Asumisen ja päivätoiminnan yksiköissä työskenteli vuoden 2025 lopussa 23 sote-koulutettua asumistyöntekijää tai ohjaajaa sekä 33 säännöllisesti työskentelevää sijaista.

Henkilöstön saatavuus parani vuoden aikana entisestään, ja palkkasimme uusia sijaisia kaikkiin yksiköihimme. Erityisesti hyvä henkilöstön saatavuus näkyi vakituisen henkilöstön rekrytoinneissa.

Asumisessa ja päivätoiminnassa aloitti vuonna 2025 kolme uutta vakituista lähihoitajaa, yksi sosionomi ja 26 uutta keikkatyöntekijää. Lisäksi Laajasalon palveluasunnoissa aloitti uusi johtava ohjaaja.

Esihenkilömme ovat keskittyneet muutoksen johtamiseen ja työryhmän yhteistyön kehittämiseen. Työtehtävien organisointia kehitetään arjessa jatkuvasti. Osaavan ja sitoutuneen henkilöstön saaminen ja sen pitäminen vaatii työilmapiirin sekä yhtenäisten työkäytäntöjen kehittämistä edelleen.

Heidi Boman

MONIPUOLISTA VAIKUTTAMISTA

Vaikuttamistoiminta turvaa liiton toimintaedellytyksiä ja varmistaa palvelujen toimivuutta. Vaikuttamistoiminnassa yhteistyötä tehtiin muiden sosiaali- ja terveysjärjestöjen sekä niiden kattojärjestön SOSTE Suomen sosiaali ja terveys ry:n kanssa. Vaikuttamistoiminta kohdistui sosiaali- ja terveysjärjestöjen toimintaedellytysten turvaamiseen.

Terveydenhuoltoon jatkettiin vaikuttamista jakamalla tietoa sidosryhmillemme. Näitä kysymyksiä käsiteltiin myös CP Nordenin kanssa. CP Norden on pohjoismainen yhteistyöelin, joka jakaa hyviä käytäntöjä eri maiden kesken ja korostaa toiminnassaan toimintapiirin ihmisten osallisuutta.

Vammaisten henkilöiden tulkkauspalvelut ja eritoten Kelan tulkkauspalvelut olivat vaikuttamisen aiheina niiden sosiaali- ja terveysjärjestöjen välisessä yhteistyössä, joiden toiminta-alueeseen tulkkauspalvelut kuuluvat. Kelan tulkkauspalveluverkostossa, jossa on Kelan ja järjestöjen edustajia, oli vaikuttamisen paikka vammaisten henkilöiden tulkkauspalveluihin.

Kevätliittokokous julkaisi kannanoton, jonka mukaan kuntien ja hyvinvointialueiden on tehtävä vammaisten henkilöiden asumispaikkoja koskevat toimenpidesuunnitelmat. Syysliittokokouksen kannanotto käsitteli sosiaali- ja terveysjärjestöjen rahoituksen turvaamisen välttämättömyyttä. Vammaisjärjestöt antoivat yhteisen kannanoton vammaispalvelulain mukaisista palveluista ja niiden soveltamisesta hyvinvointialueilla. Olimme lisäksi mukana Neurologisten vammaisjärjestöjen yhteiskannanotossa, jossa vaaditaan, että kuntien ja hyvinvointialueiden on turvattava vertaistuki, hoito ja kuntoutus. Kannanottoja välitettiin sidosryhmillemme, joista käytiin myös keskustelua sidosryhmiemme kanssa.

Juha Lappalainen

TIETOA, TUKEA JA MATERIAALEJA

Viestintä jakaa eri viestintäkanaviemme kautta sisältöjä, jotka hyödyttävät toimintapiirimme ihmisiä ja heidän kanssaan työskenteleviä ammattilaisia. Tuemme työntekijöitämme ja jäsenyhdistystemme vapaaehtoisia viestinnässä ja osallistumme vahvasti vaikuttamistoimintaan.

Jäsenlehtemme CP-lehti ilmestyi vuonna 2025 neljä kertaa, ja sitä painettiin yhteensä 8 800 kappaletta.

Pyrimme mahdollistamaan artikkeliemme lukemisen mahdollisimman laajalle yleisölle. Lehdestä on mahdollista tilata ääniversio, minkä lisäksi verkkosivuillamme julkaistuista CP-lehden artikkeleista julkaistiin myös ihmisäänen lukemat versiot YouTube-kanavallamme.

Verkkosivuillamme vieraili 79 000 kävijää, mikä on hieman vähemmän kuin edellisvuonna. Katselukertoja verkkosivuille kertyi reilut 186 000. Katselumäärät ovat edelleen hieman laskussa, mikä voi kertoa siitä, että sosiaalisen median merkitys tiedonhaussa on kasvanut.

Verkkosivuillamme julkaistujen artikkelien yhteydessä olevaan palautekyselyyn vastattiin 237 kertaa. 217 vastaajaa koki lukemansa artikkelin olleen hyödyllinen, 227 selkeästi kirjoitettu ja 225 kiinnostava.

”Valoisasti kirjoitettu, mielenkiintoinen juttu. Kiitos!”
Lukijan palaute

”Artikkelissa oli pähkinänkuoressa kaikki tärkeimmät asiat.”
Lukijan palaute

”Lisää tämmöisiä tarinoita elävästä elämästä. Näitä on mukava lukea.”
Lukijan palaute



Viestintä otti vuoden 2025 aikana vastuuta myös yhdistysten verkkosivuille tulevan tiedon päivittämisestä.

Tietoa monikanavaisesti

Jäsenlehtemme lisäksi jaamme tietoa verkkosivuillamme sekä uutiskirjeiden ja sosiaalisen median kanaviemme kautta.

Uutiskirjeemme ilmestyi vuoden aikana yhdeksän kertaa. Uutiskirje avattiin 3 680 kertaa ja se tavoitti kerralla keskimäärin 550 henkilöä. Uutiskirjeen tavoittamien henkilöiden määrä putosi merkittävästi etenkin huhtikuusta eteenpäin.

Yhdistystiedote lähetettiin jäsenyhdistystemme luottamushenkilöille viisi kertaa.

Sosiaalisen median kanavillamme Facebook-julkaisujamme katsottiin yli 490 000 kertaa ja Instagram-julkaisujamme vastaavasti yli 108 000 kertaa.

YouTube-kanavamme sisältöä katsottiin 8 400 kertaa, yhteensä 450 tuntia. Julkaisimme vuonna 2025 YouTubessa 8 uutta videota tai webinaarin tallennetta.

Uutta materiaalia

Tuotimme oppaan selkäydinvammaan liittyvistä kognition vaikeuksista. Lisäksi julkaisimme ruotsiksi soveltavat leikkikorttimme.

Julkaisimme myös ohjeet vagushermon hieromisesta yhteistyössä psykofyysisen fysioterapeutin Johanna Tervosen kanssa. Ohjeet julkaistiin myös videoituna YouTube-kanavallamme.

Kaikki materiaalimme ja oppaamme ovat maksutta ladattavissa verkkosivuiltamme (cp-liitto.fi/oppaat). Oppaitamme ladattiin yhteensä 4 346 kappaletta. Lisäksi niitä jaettiin eri tilaisuuksissa 6 211 kappaletta.

Tuimme entistä tiiviimmin myös yhdistysten vapaaehtoisia. Kävimme kouluttamassa vapaaehtoisia yhdistysten kehittämispäivillä Siilinjärvellä ja tuotimme valmiin esitysmateriaalin toimintapiirimme ihmisten vammoista vapaaehtoisten käytettäväksi.

Juhlan aiheita ja kansainvälistymistä

Vuonna 2025 liiton 60-vuotisjuhlavuosi näkyi viestinnässä laajasti. Toimme esiin yhdistysväen kuulumisia ja liiton historiaa esiin ympäri Suomea.

Juhlavuoden kunniaksi järjestimme Minulla on unelma -kirjoituskilpailun. Kilpailuun pystyivät osallistumaan kaikki toimintapiiriimme kuuluvat ihmiset, joilla on vamma. Maailman CP-päivänä julkaisimme myös Minulla on unelma -videon, jossa toimintapiiriimme kuuluvat ihmiset kertoivat omista unelmistaan.

Järjestimme joulukuussa pohjoismaisen CP Norden -verkoston tapaamisen Helsingissä. Verkoston tavoitteena on jakaa jäsenmaiden kokemuksia ja erilaisia ratkaisuja haasteisiin. Tapaamisia on järjestetty vuosittain vuodesta 2010, mutta Suomi tuli mukaan verkostoon vuonna 2024 ja olimme nyt järjestäjätahona ensimmäistä kertaa. Saimme tapaamisen toteuttamiseen erillistä rahoitusta.

Tapaamisen yhteydessä järjestettiin kaikille avoin ja maksuton CP-seminaari, jossa kansainväliset puhujat jakoivat tietoa mm.



osallisuudesta, toimintakyvyn tukemisesta ja kognitiosta eli tiedonkäsittelystä.

Tietoa terveydenhuoltoon

Edellisten toimintavuosien tapaan jatkoimme aktiivista vaikuttamista terveydenhuoltoon ja koulutukseen. Välitimme tietoa Kanta-Hämeen, Keski-Suomen, Lapin ja Länsi-Uudenmaan hyvinvointialueiden lääkäreille neljässä eri tilaisuudessa.

Korostimme tilaisuuksissa erityisesti cp-oireyhtymän liitännäisoireiden, kuten kivun ja uupumuksen, vaikutuksia toimintapiiriimme kuuluvien ihmisten arkeen ja toimintakykyyn.

Työntekijämme pitivät puheenvuoroja oppilaitosten opiskelijoille ja kouluttivat heitä toimintapiirimme ihmisten vammoista, tukipalveluista sekä erilaisista tavoista kommunikoida.

Yhdenvertaisuuskasvatusta

Toinen vaikuttamistyön painopisteemme oli kasvatus- ja koulutusalan ammattilaisten tietoisuuden lisääminen. Tässä oiva apu olivat alakoululaisille sekä yläkoululaisille julkaistut sarjakuvat. Jaoimme sarjakuvia Educa-messuilla kasvatus- ja koulutusalan ammattilaisille.

Lisäksi järjestimme perusopetuksen aineenopettajille webinaarin, jossa käsiteltiin toimintapiirimme lasten kohtaamia haasteita sekä keinoja, joilla opettajat voivat edistää yhdenvertaisuutta opetuksessa.

Haasteet ja mahdollisuudet

Liiton muutosneuvottelut heijastuivat vuonna 2025 viestinnän resursseihin vähenevästi. Viestinnässä tapahtui toimintavuoden lopulla myös henkilöstömuutos, kun pitkäaikaisen viestintäpäällikön tilalle rekrytoitiin uusi vastaava viestinnän asiantuntija.

Jatkossa on pohdittava muun muassa viestinnän resurssien kohdistamista ja viestinnän kehittämistä.

Mari Laine

Verkkosivuillamme vieraili
79 000
kävijää.

Verkkosivujamme katseltiin
186 000
kertaa.

Materiaalejamme jaettiin tai ladattiin
10 557
kappaletta.

JÄSENYHDISTYSTEN TUKENA

Suomen CP-liiton 18 jäsenyhdistystä ympäri Suomea tarjoavat matalan kynnyksen vertaistukea ja järjestävät vapaaehtoisvoimin alueellisia tapahtumia toimintapiirimme ihmisille. Kolmen alueellisen työntekijämme yhdistyksille antama tuki pohjasi vuoden 2024 kehittämispäivillä sekä palautekyselyissä esille nousseista tarpeista.

Toiminnan keskiössä olivat yhdistysten tukeminen, neuvonta, sosiaaliohjaus sekä alueellinen ja paikallinen vaikuttamistyö. Yhdistyksiä tuettiin lähi- ja etätapaamisilla ohjauksen, koulutuksen ja neuvonnan keinoin. Tavoitteena oli vahvistaa yhdistystoimijoiden jaksamista, osaamista ja aktiivisuutta. Yhdistykset tarjosivat vertaistukea ja osallisuuden kokemuksia jäsenilleen. Vapaaehtoisia yhdistyksissämme oli yhteensä 145 henkilöä.

Yhdistyksiä tuettiin myös sähköisten alustojen käytössä sekä jäsenrekisteriasioissa. Cp-yhdistyksiä ohjattiin avustushakemuksissa hyvinvointialueille sekä tiedotettiin koulutuksista ja infotilaisuuksista. OLKA-pisteyhteistyötä jatkettiin erityisesti Maailman CP-päivän (6.10.) yhteydessä.

Tukea, kehittämistä ja koulutuksia

Järjestimme kasvokkain ja verkon välityksellä tapaamisia, jotka vahvistivat vertaistukea ja yhdistysten välistä yhteistyötä. Valtakunnallinen yhdistysten kehittämisviikonloppu toteutui Siilinjärvellä toukokuussa, ja sen teemana oli yhdistysten viestinnän kehittäminen ja vahvistaminen. Samalla haluttiin tukea yhdistysten johtamista. Siilinjärvelle osallistui 28 yhdistystoimijaa 15 eri cp-yhdistyksestä.

Osallistuimme vuoden aikana aktiivisesti yhdistysten hallituksien kokouksiin ja vuosikokouksiin.

Tuimme yhdistyksiä myös useiden tapahtumien järjestämisessä, kuten ystävänpäivän tapahtumassa, kesäjuhlassa, joulutapahtumissa, leiripäivillä sekä teatteriretkellä. Järjestimme myös Uudenmaan yhdistykselle Unelmieni cp-yhdistys -työpajan.

Marraskuussa järjestimme etätilaisuutena hyvän mielen yhdistysillan yhdistysten vapaaehtoisille. Illan teemana oli arjen hyvinvoinnin lisääminen ja vapaaehtoisena jaksaminen. Tapaamisessa tutustuttiin hengitysharjoitusten kautta tapahtuvaan rentoutumiseen ja mielen voimavarojen vahvistamiseen. Tapaamiseen osallistui kahdeksan henkilöä.

Muista tapahtumista esimerkiksi alueellinen yhteistyöviikonloppu Mikkelissä keräsi 32 osallistujaa ja ulkoilutapahtuma Kaarinassa 49 osallistujaa.

Alueelliset yhdistyskahvit järjestettiin vuoden aikana yhdeksän kertaa, ja niissä oli yhteensä 69 osallistujaa.

Yhdistyskahvit tukivat yhdistysten keskinäistä vuorovaikutusta ja mahdollistivat vertaistuen osallistujien kesken. Yhdistyskahveilla tiedotettiin liiton ajankohtaisista asioista ja suunniteltiin alueellisia tapahtumia.

Juhlavuoden tapahtumia

Liiton 60-vuotisjuhlavuoden kunniaksi yhdistysväelle järjestettiin kaksi valtakunnallista Muistojen bulevardi -etätapahtumaa, yksi huhtikuussa ja toinen syyskuussa. Huhtikuun tapahtumassa vieraana olivat pitkäaikainen toiminnanjohtaja **Aimo Strömberg** ja pitkäaikainen liiton hallituksen puheenjohtaja **Timo Saarinen**. Syksyisessä tapaamisessa vieraana oli pitkäaikainen aluesihteeri **Lauri Issakainen**. Tapahtumissa muisteltiin yhdessä yhdistysten kanssa yhdistystoiminnan eri vuosikymmeniä.

Pohjoisen Suomen yhdistyksille järjestimme Oulussa maaliskuussa juhlavuoden tapahtuman, johon osallistui 72 hlöä. Marraskuussa järjestettiin juhlavuoden päätapahtuma Jyväskylässä. Osallistujia oli yhteensä 65 hlöä.

Liiton vakiintuneet yhdistystoiminnan tukeen suunnatut työntekijäresurssit ovat tuoneet vakautta yhdistystoimintaan suunnattuun tukeen.

Yhteistyö vahvistaa

Yhdistysten välinen yhteistyö nähdään vahvistavana tekijänä cp-yhdistyksissä. Muuttuva järjestökenttä lisää painetta yhteistyöhön. Taloudellisten resurssien tiukkuus sekä yhdistyksissä toimivien vapaaehtoisten määrän vähäisyys asettaa haasteita tulevaisuuteen.

Yhdistysten kehittämisviikonlopun palautteesta tuli selkeästi esille myös koulutuksen tärkeys.

Yhdistykset tarvitsevat alueellisen työntekijän tukea toimiakseen. Yhdistysten resurssit ovat pienet ja toimijat ikääntyviä, jo pitkään toimineita henkilöitä. Väsyminen ja motivaation puutekin nousee ajoittain esille keskusteluissa.

Vuoden 2025 aikana liitossa toteutetut lomautukset heikensivät tukiresursseja. Lomautuksen kesto oli kaksi kuukautta alueellista työntekijää kohden. Emme lomautuksista johtuen voineet tukea yhdistyksiämme normaalissa mittakaavassa, mikä näkyi huolena yhdistysten yhteydenotoissa sekä liiton syysliittokokoukseen tehdyssä Meri-Lapin CP-yhdistyksen kannanotossa.

Tuula Koivula,
Merja Partanen,
Teija Ritvanen

JÄSENJÄRJESTÖAVUSTUS EDISTI YHDENVERTAISUUTTA

Sosiaali- ja terveysjärjestöjen avustuskeskus STEAn jäsenjärjestöille jaettavat avustukset on tarkoitettu mm. jäsenyhdistysten perustoiminnan kuluihin, vertaistoimintaan, tiedottamiseen ja kouluttamiseen. Avustusten tavoitteena on lisätä yhdenvertaisuutta, edistää osallisuutta ja hyvinvointia sekä ehkäistä syrjäytymistä.

Jäsenjärjestösavustuksella on keskeinen merkitys osallisuuden edistämisessä, sillä monilla cp-yhdistyksillä ei ole riittäviä taloudellisia resursseja erityistarpeet huomioivan toiminnan järjestämiseen.



Yhdistysten järjestämä toiminta edellyttää esteettömyyden, avustajatarpeiden ja soveltuvien kuljetusratkaisujen kuten invakaluston käytön huomioimista. Jäsenjärjestöavustus mahdollistaa monipuolisen ja osallistavan toiminnan toteuttamisen koko kohderyhmän tarpeet huomioiden.

Vuonna 2025 jäsenyhdistyksillemme myönnetty jäsenjärjestöavustuksen määrä oli yhteensä 24 370 euroa, ja sitä jaettiin 17 yhdistykselle. Avustuksella saatiin järjestettyä 40 lähitapahtumaa, joihin osallistui yhteensä 687 henkilöä. Yhdistysten avustuksella järjestettyjä säännöllisiä toimintoja kuten liikunta- ja vertaiskerhoja oli 8, ja ne kokoontuivat kaikkiaan 144 kertaa, ja niissä oli osallistujia yhteensä 1 197.

Eri liikuntakerhoja oli kuusi, ne kokoontuivat 128 kertaa. Osallistujamäärä oli yhteensä 993. Teemapohjaisia vertaiskerhoja oli kaksi ja niitä pidettiin vuoden aikana 16 kertaa. Osallistujia oli yhteensä 204.

Yhdistykset järjestivät avustuksella muun muassa mökkeilyä, teatterikäyntejä, kesäretkiä ja ulkoilutapahtumia sekä monen yhdistyksen perinteiksi muodostuneita pikku-

jouluja. Muutama yhdistys käytti avustusta säännöllisesti kokoontuviin liikuntakerhoihin ja kaksi yhdistystä järjesti myös säännöllisiä teemapohjaisia vertaiskerhoja. Yhdistysten alueellisia yhteistyötapahtumia oli kaksi, ja ne mahdollistuivat osalle yhdistyksistä juuri jäsenjärjestöavustuksen avulla.

Avustus mahdollisti myös kahden jäsenyhdistyksemme vuosijuhlat. Mikkelissä Etelä-Savon CP-yhdistyksen 50-vuotisjuhlassa osallistujia oli 55 ja Turun CP-yhdistyksen 60-vuotisjuhlassa Turussa osallistujia oli 70.

Mittasimme toiminnan vaikuttavuutta vapaaehtoisten palautekyselyn, jäsenjärjestöavustuksen selvityslomakkeiden sekä vapaavalintaisen yksinkertaistetun palautelomakkeen avulla, jota jaettiin tapahtumissa suoraan osallistujille.

Vapaaehtoisten palautekyselyn vastausten

”Yhdistys sai avustuksella toteutettua jokaviikkoisen salivuoron kevät- ja syyskaudella. Monelle vaikeavammaiselle nämä ovat ainoita mahdollisuuksia harrastaa etenkin ryhmäliikuntaa.”

Palaute selvityslomakkeelta

”Yhdistyksen järjestämän kesäpäivän teatteriesitys oli monelle kohderyhmämme ihmiselle vuoden ainut teatterikokemus.”

Palaute selvityslomakkeelta

”Pääsee muiden kanssa tekemään samanlaisia asioita kuin ns. normaalit, eikä tarvitse olla yksin kotona.”

Palaute selvityslomakkeelta

Jäsenjärjestöavustusta myönnettiin
24 370
euroa.

Avustuksella järjestettiin
40
tapahtumaa.

Tapahtumiin osallistui
687
henkilöä.

TUKEA ARJEN HAASTEISIIN AIKUISILLE

CP-liiton aikuisille järjestämän toiminnan tarkoituksena oli mahdollistaa matalan kynnyksen tapaamispaikkoja vertaisten kanssa, vähentää yksinäisyyden kokemusta arjen rakenteita vahvistaen sekä tarjota mielekästä tekemistä ja osallisuuden kokemuksia niitä tarvitseville.

Maanantaikahvila oli avoinna lähes viikoittain, minkä lisäksi kuukausittain kokoontui lievästi vammaisten vertaisryhmä ja verkkovertaisryhmät ikääntyneille sekä ihmisille, joilla on normaalipaineinen hydrokefalia. Keskustelimme etätapaamisissa eri teemoista, kuten oman vamman vaikutuksista elämään ja osallistumiseen, ihmissuhteista ja vamman aiheuttamista oireista ja niiden hoidosta. Toteutimme etänä myös teemailtoja, joissa käsittelimme kohderyhmäämme hyödyttäviä teemoja, kuten digihyvinvointi, vanhuuteen varautuminen ja vammaan liittyvä häpeä. Vietimme yhdessä ystävänpäivää ja järjestimme Kello viiden tee -tapaamisia vapaaehtoisille.

Järjestimme seitsemän läsnäolotapahtumaa, joista erityisen tärkeäksi muodostuivat vertaistapaaminen apuvälinemessuilla ja vuoden päättävä vertaistukiristeily. Lisäksi järjestimme vertaistapaamiset perheille, jossa vanhemmalla on vamma, viikonlopputapaamisen heille, joilla on hydrokefalia tai NPH sekä lievästi vammaisille. Yksilöneuvontaa ja ohjausta annoimme 105 kertaa (neuvontakertoja 1–5 per asiakas). Tärkeimmiksi teemoiksi nousivat omaan tai läheisen vammaan ja oireiden hoitoon liittyvät kysymykset ja vanhemmuuden tuki tilanteessa, jossa vanhemmalla on vamma. Monet kaipasivat tukea myös seksuaalisuuteen ja minäkuvaan liittyvissä kysymyksissä.

Digilaitteiden käyttö haasteena

Tavoitimme aikuisten toiminnassa 450 henkilöä, jolla on vamma. Suurin osa aktiivisesti osallistuneista oli 30–62-vuotiaita. Yli 63-vuotiaiden ja vaikeimmin vammaisten tavoittaminen osoittautui haastavaksi, kun toiminta painottuu verkkoon. He kaipaisivat toimintaa enemmän omalle paikkakunnalle. Monella on haasteita digilaitteiden käytössä. Lisäksi toimintakyvyn huononeminen ja avun saamisen vaikeus estävät monia osallistumasta kauempana järjestettävään toimintaan.

”Toimintaan osallistuminen on antanut itsevarmuutta ja rohkeutta olla oma itseni muiden kanssa ja auttanut ymmärtämään, että olen arvokas juuri minuna ja se riittää.”

”Usein suru, huoli ja väsyminen varjostaa arkea. Tämä osallistuminen ryhmään on erityisen tärkeä. Ei poista vaikeuksia, mutta voimistaa hetken.”

”En oo koskaan kuulunut mihinkään yhteisöön. Tuntuu hyvältä osallistua näihin verkkotapaamisiin ja olla osa porukkaa.”

Toimintaan haluttiin osallistua säännöllisesti, jopa viikoittain. Säännöllisellä osallistumisella koettiin olevan arkea ja hyvinvointia kannatteleva merkitys.

Viestimme ajankohtaisista asioista aikuisille perustetuissa Facebook- ja WhatsApp-ryhmissä. Ryhmät mahdollistivat myös vertaiskeskustelun ja oman näköisen vertaisverkoston rakentamisen tarjoamamme toiminnan ohella. Omaehtoinen yhteydenpito on lisääntynyt tarjoamiemme kanavien myötä.

Aikuisten diagnoosipohjaisissa Facebook-ryhmissä oli yhteensä 566 henkilöä. WhatsApp-ryhmissä oli kaikkiaan 81 jäsentä, joilla on vamma.

Vapaaehtoiset kehittävät toimintaa

Toiminnassa oli mukana 49 aktiivista vapaaehtoista. He toimivat vertaistukihenkilöinä, moderoivat Facebook-keskusteluja, suunnittelevat tapahtumien sisältöjä ja osallistuvat niiden toteuttamiseen. Paikallisyhdistysten aktiiveista koostuva aikuisvastaavaverkosto toimi linkkinä yhdistysten ja CP-liiton välillä. Toimintaa



Aikuistoimintaan osallistui
450
henkilöä.

Annoimme yksilöneuvontaa
105
kertaa.

Vertaistoimintaan osallistui
49
aktiivista vapaaehtoista.

suunnitteli ja arvioi toimintapiiriin kuuluvista aikuisista koostuva kahdeksanjäseninen aikuistoimikunta, joka kokoontui vuoden aikana kolme kertaa.

Vapaaehtoistoimijat ovat tärkeää pääomaa toiminnan suunnittelussa, kokemuksen jakamisessa ja kahdenkeskisessä tukemisessa. Vertaistukijan peruskoulutuksen tuloksena saimme kuusi uutta vertaistukijaa. Vapaaehtoiset ovat aktiivisia, ja heillä on halu olla mukana kehittämässä toimintaa myös jatkossa.

Huoli ja yksinäisyys vähenee

Toiminnan tavoitteena oli vahvistaa toimintaan osallistuvien vertaisuutta, osallisuuden kokemusta ja ryhmään kuulumista. Tämä vähentää huolen ja yksinäisyyden tunnetta. Lisäksi tavoitteena oli lisätä tietoa ja ymmärrystä cp-vamman, mmc:n, hc:n ja nph:n vaikutuksista eri elämänvaiheissa, jotta osallistujat löytäisivät arkea helpottavia ratkaisuja ja heidän toimintavalmiutensa vahvistuisivat. Tavoitteena oli myös, että sosiaali- ja terveysalan opiskelijoiden tieto vammoista ja niiden vaikutuksista lisääntyy.

Toimintaan osallistuneilta kerätyn palautteen mukaan toimintamme tuki osallistujien jaksamista arjen haasteissa sekä vamman aiheuttamissa kuormitustekijöissä.

Osallistuminen on antanut ymmärrystä, uusia taitoja ja voimaa käsitellä omaa vammaisuutta. Kokemukset, jotka ovat aiemmin tuntuneet hankalina haasteina, ovat muuttuneet ajatuksissa arvokkaiksi resursseiksi, jotka hyödyttävät sekä itseä että muita.

Into pitää parempaa huolta itsestä on vahvistunut.

Heidi Huttunen

HYVIÄ HETKIÄ PERHEIDEN PARISSA

Lapsiperhetoimintamme tavoitteena on tukea CP-liiton toimintapiiriin kuuluvia lapsiperheitä, joissa alle 18-vuotiaalla lapsella on vamma. Perheet löysivät merkityksellisiä vertaisia, saivat tukea arjessa jaksamiseen ja kokivat kohtaamisten jälkeen tulevaisuuden toiveikkaampana.

Vuonna 2025 tavoitimme kohderyhmäämme kuuluvia alle 18-vuotiaita lapsia ja nuoria hieman vähemmän kuin edellisenä vuonna. Samanaikaisesti tavoitettujen lapsiperhepalveluiden ammattilaisten määrä kasvoi, mikä vahvisti yhteistyötä ja lisäsi perheiden kanssa työskentelevien ammattilaisten osaamista. Vanhempien yhteydenotoissa heijastui toimintaympäristön yleinen kuormittuneisuus ja palvelujärjestelmän muutokset. Vaikka yhteydenottojen määrä ei merkittävästi lisääntynyt, yksittäiset tilanteet vaativat aiempaa enemmän aikaa, selvittelyä ja rinnalla kulkemista.

Muutosten vuosi

Vammaisen lapsen hyvinvointi ja osallisuus ovat vahvasti sidoksissa perheen ja lähiyhteisön hyvinvointiin sekä yhteiskunnan tarjoamiin palveluihin ja tukimuotoihin. Vuoden 2025 alussa voimaan tullut uusi vammaispalvelulaki pyrkii edistämään yhdenvertaisuutta, mutta käytännössä perheet kokivat kuormitusta, koska hyvinvointialueilla näkyi uusia kiristyksiä palveluiden myöntämisessä ja hakuprosessit olivat epäselviä.

Opetuslainsäädännön uudistukset tarkensivat oppimisen tuen ja opetuksen järjestämistä, mutta suuremmat muutokset perusopetuslain tukimuotoihin toteutuvat vaiheittain myöhemmin. Näiden epävarmuuksien seurauksena vanhempien kokemuksissa korostui lainsäädännöstä johtuva palveluiden muutostilanne ja siihen liittyvä kuormitus.

Toimintaa perheiden tueksi

Perheet tarvitsevat tukea erityisesti lapsuuden ja nuoruuden nivelvaiheissa, kuten koulun aloittamisessa, ystävyyssuhteiden muodostamisessa ja nuoren itsenäistymisessä.



Monia vanhempia yhdistää uupumus, joka on syventynyt sosiaali- ja terveydenhuollon uudistusten seurauksena. Myös taloustilanteen kiristyminen, hintojen nousu ja etuuksien riittämättömyys heikentävät perheiden turvallisuuden tunnetta. Lapsiperheet kaipaavat raskaan arjen vastapainoksi iloa, elämyksiä ja vertaisten seuraa. Perheille on tärkeää saada kokemuksia siitä, että he voivat vaikuttaa omaan elämäänsä ja ympäristöönsä.

Lapsiperhetoiminnan pääpaino oli tarjota yhteisöllisiä hetkiä, joissa omaa kuormaa voi keventää ja joista voi nauttia yhdessä muiden samassa tilanteessa olevien vertaisten kanssa. Samalla tarjosimme tietoa ja tukea, jotka edistivät koko perheen hyvinvointia.

Yksi vuoden merkityksellisistä kehittämisen kohteista oli Lapsiperheverkoston käynnistäminen. Verkoston tavoitteena oli vahvistaa perheiden osallisuutta, vertaistukea ja mahdollisuuksia vaikuttaa CP-liiton lapsiperhetoiminnan suunnitteluun ja toteutukseen. Vali-

tettavasti verkoston toimintaa ei saatu käyntiin täydellä volyymilla johtuen CP-liitossa käynnissä olevista muutosneuvotteluista ja muista työntekijävajauksista.

Elämyksiä ja työpajoja

Lapsiperheiden vertaisviikonloppu järjestettiin yhteistyössä Malike-toiminnan kanssa keväällä Spa & Resort Peurungassa. Toiminta oli suunnattu perheille, joissa lapsi tai nuori tarvitsee paljon fyysistä apua arjessa. Vertaisvuorokauden tavoitteena oli vahvistaa perheiden keskinäisiä yhteyksiä ja tarjota mahdollisuus vertaistukeen kasvokkaisissa kohtaamisissa. Toiminta tuki vanhempien jaksamista ja lasten osallisuutta sekä loi edellytyksiä pitkäaikaisten vertaissuhteiden syntymiselle.

Etätyöpajatoiminta laajeni vuonna 2025, kun Hermostoa rauhoittavan työpajan lisäksi kokeilimme vanhemmilta saadun toiveen innostamana kinestetiikkatyöpajaa. Työpaja vastasi perheiden tarpeeseen saada konkreettisia keinoja lapsen avustamiseen arjessa.

Tarinoita vertaistuesta

Vertaistuen tarinoita -iltojen tavoitteena oli tarjota vanhemmille mahdollisuus kuulla eri elämänvaiheissa olevien perheiden ja kokemusasiantuntijoiden tarinoita sekä vahvistaa vertaistukeen kiinnittymistä. Illoissa käsittelimme muun muassa vammaisen nuoren itsenäistymistä, perheen omanlaista arkea, matkailua sekä elämää vamman kanssa eri ikävaiheissa.

Osallistujapalautteen perusteella illat koettiin merkityksellisiksi ja hyödyllisiksi. Ne lisäsivät toivoa, vahvistivat kokemusta siitä, ettei ole yksin, ja tarjosivat konkreettisia näkökulmia arjen tilanteisiin.

Yhteistyötä ja monipuolista tukea

Vuoden 2025 ammatillisen yhteistyön helmiä olivat vanhemmille suunnatut webinaarimme, joita suunnittelemassa ja toteuttamassa olivat Lihastautiliitto, Valteri Oppimiskeskus, Tukiliiton Malike-toiminta, Omaishoitajaliitto, Lastensuojelun Keskusliitto, CP-liiton Puhetupakeskus ja Sosiaalinen valmennus. Toteutimme yhteensä kolme webinaaria. Aiheina olivat



yhdenvertaisuuden edistäminen kouluarjessa, hoitovastuun ja ansiotyön yhteensovittaminen sekä vanhemmuuden vahvistaminen.

Toteutimme kaksi perheiden vertaisviikonloppua ja vanhempien etävertaisiltoja. Annoimme yksilöllistä ohjausta ja neuvontaa sekä toteutimme kolme vanhemmille suunnattua webinaaria. Kohtasimme ja jaoimme tietoa ammattilaisille ja perheille myös OLKA-pisteillä Uudessa lastensairaalassa ja TAYSissa.

Osallistuimme Järjestöjen perhekeskus -verkostoyhteistyöhön ja vuoden 2025 järjestöjen sosiaaliturvaoppaan päivittämiseen, Vammaisfoorumin lasten ja nuorten työryhmään, Educa-messuille sekä kuuluimme Tikoteekin johtoryhmään.

Annoimme ohjausta ja neuvontaa 14 henkilölle yhteensä 37 kertaa. Tavoitimme toiminnan puitteissa yhteensä 221 ihmistä, joista 18 oli toimintapiiriin kuuluvaa alle 18-vuotiaista lasta tai nuorta ja 193 vanhempaa tai läheistä. Tavoitimme yhteensä 1 037 lapsiperhepalveluiden ammattilaista.

Sanna Tuisku-Lehto

VERTAISIA JA ROHKAISTUMISTA

Sosiaalisen valmennuksen tarkoituksena on vahvistaa toimijuutta ja osallisuutta vertaisuuden tuomien voimavarojen avulla. Järjestimme toimintavuoden aikana yhteensä 10 kurssia. Toteutimme cp-vammaan ja sen liitännäisoireisiin liittyvän etäillan yhteistyössä CP-liiton aikuistoiminnan kanssa sekä kaksi vanhemmille suunnattua webinaaria lapsen ja perheen tuesta yhteistyössä CP-liiton perhetoiminnan kanssa.

Kasvokkaiseen ryhmätoimintaan osallistui 184 ja etätoimintaan 136 toimintapiiriimme kuuluvaa henkilöä.

Lisäksi tarjosimme akuutteihin ongelmiin, sosiaaliturvaan ja kuntoutukseen liittyvää yksilöllistä tukea, ohjausta ja neuvontaa kasvotusten, puhelimitse ja sähköpostitse. Yksilöllistä neuvontaa annoimme 39 henkilölle.

Osana CP-liiton vaikuttamistyötä pidimme eri kohderyhmille alustuksia toimintapiiriimme kuuluvien aikuisten, nuorten ja lapsiperheiden toiveista ja tarpeista. Tarkoituksena oli lisätä tietoisuutta toiminnastamme sekä sosiaali- ja opetusalan ammattilaisten ymmärrystä toimintapiiriimme kuuluvista vammoista ja niiden vaikutuksista elämään.

Webinaareissa ja verkostoissa pitämämme alustukset tavoittivat 147 sote-ammattilaista (sosiaalitoimi, terveydenhuolto sekä kasvatus- ja koulutusala). Lisäksi kohtasimme 117 ammattilaista yhteydenpidossa, messuilla ja yhteistyöpalavereissa. Perehdytimme toimintarajoitteisiin, osallisuuteen ja avustamiseen yhteensä 63 ammattilaista, jotka työskentelivät kursseilla avustajina, lähityöntekijöinä, ohjaajina ja vastuuhenkilöinä.

CP-liiton toiminnasta ja muista ajankohtaisista asioista kerroimme yhdessä perhetoiminnan suunnittelijan ja CP-liiton viestinnän kanssa toimittamassamme Perheposti-uutiskirjeessä, joka ilmestyi vuoden 2025 aikana kymmenen kertaa. Keskimääräinen lukijamäärä oli 250 per uutiskirje. Lisäksi toimitimme kasvatus- ja koulutusalan ammattilaisille suunnattua uutiskirjettä, joka ilmestyi vuoden aikana kuusi kertaa ja jonka keskimääräinen lukijamäärä oli 220 per kirje.



”En edes olettanut löytäväni vertaisryhmää, jota olen etsinyt koko ikäni – kurssilla se tapahtui. Osalliset ja vetäjät antautuivat täysin kurssille ja olivat läsnä omina itsenään – toivon että tämä henki ja asenne säilyy myös jatkossa."

Aikuisten kurssille osallistuneen palaute

Muutoksen tuulia

Sosiaalisen valmennuksen perustavoitteena on vahvistaa toimintapiiriin kuuluvien henkilöiden osallisuutta ja toimijuutta perheessä, lähiyhteisössä ja yhteiskunnassa. Eri elämänvaiheissa korostuvat erilaiset tarpeet.

Perhekursseille (neljä kurssia) hakeutuvat vanhemmat toivoivat mahdollisuutta levähtää sekä saada tietoa ja vertaistukea. Pienten lasten perhekursseilla korostuivat näiden lisäksi arjen tuki ja palvelujärjestelmän ymmärtäminen. Kouluikäisten lasten perheissä painottuivat tarve minäkuvan tukemiseen ja koulunkäyntiin liittyvät asiat. Yläkouluikäisten vanhempia pohdituttivat itsenäistymiseen ja murrosikään liittyvät teemat. Nuoret itse kaipasivat yhteistä tekemistä ja mahdollisuutta tutustua muihin nuoriin.

Nuorilla aikuisilla toiveet liittyivät yksinäisyyden vähentämiseen, itsenäisyyden vahvistamiseen, tarpeeseen keskustella tulevaisuuden suunnitelmista sekä aikuistumiseen

liittyvistä haasteista. Aikuisten yksilökurssit keskittyivät vertaistukeen, ihmissuhdetaitojen ja arjen voimavarojen vahvistamiseen sekä ikääntymiseen.

Järjestimme kurssit ensimmäistä kertaa ilman CP-liiton entistä kurssikeskusta Moijalaa. Omasta kurssipaikasta luopuminen, inflaatio sekä STEA-avustusten leikkaukset vaikuttivat siihen, että pystyimme järjestämään kursseja muutaman vähemmän kuin aiemmin.

Yhteenkuuluvuutta ja toivoa

Kurssien palautekyselyyn vastasi yhteensä 101 henkilöä. Toimintamme tarjosi osallistujille kokemuksen yhteenkuuluvuudesta, vertaistukea, armollisuutta itseä kohtaan sekä toivoa arkeen. Kurssien koettiin tarjoavan mahdollisuuden levätä, hengähtää ja tuntea itsensä hyväksytyksi omana itsenään.

Työskentely kursseilla koettiin pääosin positiivisena ja antoisana. Suurin osa kurssilaisista kiitti työntekijöidemme ammattitaitoa ja työpanosta. Myös kurssityöntekijät havaitsivat toiminnan vaikuttavan osallistujiin myönteisesti. Työntekijät kokivat saaneensa riittävän perehdytyksen ja tukea työskentelyyn, mutta kurssityöstä irtaantuminen vapaa-ajalla koettiin haastavaksi.

Kurssikesän jälkeen kysyimme aiempien vuosien kurssiosallistujilta sekä sosiaalisen median kanaviemme kautta toimintapiiriimme kuuluvien toiveita yksilökurssien teemoiksi. Saimme 41 vastausta, joissa korostuivat toiveet kursseista, joissa käsitellään mielen hyvinvointia, arjen jaksamista, liikuntaa, ihmissuhteita ja luonnossa olemista.

Sosiaalisen valmennuksen pitkän linjan johtava asiantuntija Päivi Ritvanen jäi eläkkeelle kesällä 2025. Kurssitoiminnasta vastaa jatkossa Elisa Kaartinen, joka työskenteli aiemmin CP-liitolla viestinnän parissa. Koordinaattori Anne Heiskanen jatkaa kurssitoiminnan parissa entiseen tapaan.

Elisa Kaartinen

Kasvokkaiseen ryhmätoimintaamme osallistui
184
henkilöä.

Järjestimme vuoden aikana
10
kurssia.



PERHELOMITUSTOIMINNASTA APUA VANHEMPIEN JAKSAMISEEN

Perhelomitustoiminnan tarkoituksena oli vahvistaa perheiden jaksamista, antaa vanhemmille mahdollisuus palautua arjesta ja tarjota lapsille turvallisia kokemuksia olla muiden hoidossa. Erityistä tukea tarvitsevien lasten vanhemmilla uupumisriski on keskimääräistä korkeampi, sillä lapsen jatkuva hoito ja avustaminen kuluttavat voimavaroja ja voivat kaventaa perheen sosiaalista tukea.

Vuoden aikana lomitusta myönnettiin 26 perheelle, joissa lapsella oli cp-vamma, mmc tai hydrokefalia. Tukea myönnettiin perheille, jotka eivät saaneet omaishoidon tukea. Hakemuksia saapui 61, ja lomituspäiviä kertyi 255 vuorokautta. Palvelua käyttäneissä perheissä oli yhteensä 108 henkilöä. Lomitusta voitiin myöntää enintään 12 vuorokautta perhettä kohden ja lomittajille maksettiin 170 euroa vuorokaudelta. Valtaosa hakijoista haki lomitusta vanhemman jaksamisen tukemiseksi. Toisena keskeisenä tavoitteena oli antaa vanhemmille aikaa parisuhteelle ja mahdollisuus suunnata huomiota myös sisaruksiin.

Perhelomitusta hakeneiden määrä oli sama kuin edellisvuonna, mutta käytettyjen lomitusvuorokausien määrä kasvoi. Määräraha hyödynnettiin lähes täysimääräisesti. Perheet, jotka eivät kuulu omaishoidon järjestelmän piiriin, ovat usein tilanteessa, jossa muuta julkista tukea ei ole saatavilla, ja siksi lomitus koettiin erittäin merkittäväksi arjen keventäjäksi.

Toiminnan koettu hyöty ulottui koko perheeseen. Vanhemmat kertovat hengähdystauon vahvistaneen jaksamista ja lisänneen voimavaroja. Osa pystyi keskittymään parisuhteeseen, osa viettämään aikaa muiden lasten kanssa. Palautteissa korostui myös lapsen kokemus: mahdollisuus olla turvallisesti toisen aikuisen hoidossa, harjoitella itsenäisyyttä ja laajentaa arjen sosiaalisia kontakteja.

Monelle perheelle lomitus tarjosi konkreettisen tunteen siitä, ettei haastetta tarvitse kantaa yksin ja että apua voi saada silloin, kun omat voimavarat ovat vähissä. Tämä tuki on erityisen arvokasta tilanteessa, jossa vanhempien kuormitus ja uupumus ovat yhä yleisempiä.

Virpi Peltomaa

”Tämän CP-liiton perhelomittaja-konseptin myötä saan mittaamattoman arvokasta apua niin, että hyvällä omallatunnolla voi itse ottaa arjesta pienen hengähdystauon! Kiitos!!”

Palaute perhelomitustoiminnasta

”Meille välttämättömän tärkeää toimintaa, koska tukiverkostoa ei ole.”

Palaute perhelomitustoiminnasta

”Perhelomitustoiminta on positiivinen ja hyödyllinen kokemus lapselle luottamaan avunantoon myös muilta aikuisilta.”

Palaute perhelomitustoiminnasta

Lomitusta sai
26
perhettä.

Perheissä oli
108
lasta ja aikuista.

Lomitusta toteutettiin
255
vuorokautta.

MIELEKÄSTÄ JA TURVALLISTA ARKEA

Suomen CP-liiton palvelutoiminta koostuu asumispalveluista, päivätoiminnasta sekä Puhetupakeskuksesta. Halisten palveluasunnoissa tuotetaan hyvin pienimuotoisesti henkilökohtaista apua yksikön asiakkaalle.

Asumisen ja päivätoiminnan tavoitteena on luoda turvallista ja mielekästä arkea aikuisille asiakkaillemme. Puhetupakeskuksessa tuotetaan tulkkauspalveluja puhevammaisille henkilöille sekä kommunikaatio-opetusta ja ohjausta puhevammaisille henkilöille ja heidän läheisilleen.

CP-liitolla on kaksi asumisyksikköä: Laajasalon palveluasunnot Helsingissä ja Halisten palveluasunnot Turussa. Tarjoamme laadukasta ja turvallista asumista pienissä kodinomaisissa yksiköissämme. Päivätoimintamme sijaitsee Malmilla Helsingissä vuonna 2020 uusituissa tiloissa. Päivätoiminnassa asiakkaamme osallistuvat aktiivisesti ohjelman ja ruokalistojen suunnitteluun. Tavoitteenamme on tukea arkea ja luoda osallisuutta.

Monipuolista oppilaitosyhteistyötä

Asumisen ja päivätoiminnan henkilöstö koostuu sosiaali- ja terveysalan ammattilaisista, joiden lisäksi sijaisina toimivat esimerkiksi alan opiskelijat. Henkilöstön saatavuutta on parantanut tiivis oppilaitosyhteistyö lähihoitajaopiskelijoiden kanssa niin Helsingin kuin Turun toimipisteissä. Erityisesti teimme yhteistyötä Stadin ammattiopiston lähihoitajaopiskelijoiden kanssa, jotka ovat käyneet sekä keväällä että syksyllä tutustumassa päivätoimintaan. Tarkoituksena on ollut esitellä vammaisalan työmahdollisuuksia, vammatietoisuutta sekä asiakkaidemme saamia vammaispalveluja.

Toinen isompi yhteistyökumppanimme on ollut Konepajan lukio Helsingistä, jonka opiskelijat ovat työelämän verkosto-opintojen kautta olleet tutustumassa CP-liiton päivätoimintaan. Oppijat ovat perehtyneet cp-oireyhtymään, vammaisuuteen ja asiakkaiden kohtaamiseen.



Toimintaympäristö muutoksessa

Toimintaympäristön muutokset vaikuttivat asumisen ja päivätoiminnan toimintaan ja taloudellisiin resursseihin. Asumisen ja päivätoiminnan tuottamisen edellytyksenä on osallistuminen kilpailutuksiin, joissa CP-liiton palvelutoiminta on mukana Varsinais-Suomen hyvinvointialueella, Länsi-Uudenmaan hyvinvointialueella sekä Helsingissä. Kilpailutukset mahdollistavat uusien asiakkaiden saamisen. Vuoden 2025 aikana päivätoimintaan ohjautui yksi uusi asiakas. Laajasalon palveluasuntoihin ohjautui yksi uusi asiakas, mutta yksi asiakaspaikka on ollut vapaana koko vuoden. Asiakkaiden ohjautuminen asumisen ja päivätoiminnan palveluihin on heikentynyt entisestään.

Kilpailutusten vaateet sekä taloudellinen epävarmuus ovat aiheuttaneet toimintojen uudelleen organisoinnin tarpeita ja tehostamisvaatimuksia. Muutosneuvottelut toteutettiin keväällä 2025 Laajasalon palveluasunnoissa sekä päivätoiminnassa ja toimintoja organisoitiin uudelleen.

Heidi Boman



LAAJASALON PALVELUASUNNOT

Tarjoamme vammaispalvelulain mukaista ympärivuorokautista palveluasumista 11 vaikeavammaiselle asiakkaalle Helsingin Laajasalossa. Asumisyksikkömme sijaitsee kolmikerroksisessa kerrostalossa lähellä palveluita ja luontoa. Asiakkaat ovat 41−71-vuotiaita.

Laajasalossa kuukausittaiset asukaskokoukset ja viikoittaiset asukastapaamiset ovat tärkeä osa arkea. Asukastapaamisissa pelailimme, keskustelimme ja vietimme juhlapäiviä.

Oppilaitosyhteistyö oli tiivistä ja opiskelijoita oli työelämäjaksoilla lähes koko vuoden. Kesällä aloitti myös uusi johtava ohjaaja ja pian sen jälkeen myös uusi vakituinen työntekijä.

Laajasalon toimiluvan muutoksen myötä henkilöstömitoitus välittömässä asiakastyössä on 0,72 asiakastarpeen mukaisesti. Laajasalon palveluasunnoissa ja päivätoiminnassa on yhteinen sijaisrinki ja osa vakituisista työntekijöistä tekee ajoittain töitä päivätoiminnassa. Tämä tehostaa toimintoja ja turvaa henkilöstön saatavuutta. Lisäksi se tuo vaihtelua ja mielekkyyttä työntekijöiden arkeen.

HALISTEN PALVELUASUNNOT

Halisten palveluasunnot Turussa tarjoaa vammaispalvelulain mukaista ympärivuorokautista palveluasumista viidelle aikuiselle vammaiselle henkilölle. Asunnot sijaitsevat viihtyisässä yksikerroksisessa tiilitalossa rivitaloalueella. Tarjoamme myös vammaispalvelulain mukaista henkilökohtaista apua vammaisille henkilöille ostopalvelumallilla. Nuorin asiakkaistamme oli 26- ja vanhin 73-vuotias.

Kuukausittaiset asiakaskokoukset ovat tärkeä osa yksikön toimintaa. Henkilöstö järjesti asiakkaille kesäretken Hirvensaloon Orinimen majalle, jossa grillattiin, kalastettiin ja pelattiin mölkkyä. Hali-Berni-koirat kävivät ilahduttamassa asiakkaita vuoden aikana kahdesti. Tämän lisäksi asiakkaiden kanssa on vietetty merkkipäiviä sekä yksi asiakkaista järjesti vuosittaisen tanssinäytöksen asiakkaille ja henkilöstölle.

CP-liiton asumispalveluissa oli
15
asukasta.

Asukkaiden keski-ikä oli
51
vuotta.

Laajasalossa palveluasuntojen henkilöstömitoitus oli
0,72.

Halisten palveluasuntojen henkilöstömitoitus oli
1,43.

Asumis-palveluissamme työskenteli säännöllisesti
50
työntekijää.

PÄIVÄTOIMINTA

Järjestämme arkisin vammaispalvelulain mukaista päivätoimintaa vaikeavammaisille aikuisille Helsingin Malmilla. Päivätoimintamme on tavoitteellista, ja se tarjoaa mielekästä ja monipuolista toimintaa.

Päivätoiminnan tarkoitus oli edistää osallisuutta ja sosiaalista vuorovaikutusta sekä tukea itsenäisessä elämässä suoriutumista. Ohjelmaan kuului muun muassa seurapelejä, keskustelua, kädentaitoja sekä tutustumista eri maiden taiteeseen ja kulttuuriin. Kansainväliset juhlapäivät näkyivät arjessamme niin koristeina kuin juhlapäivien mukaisina tarjoiluina. Suurin ja suosittu juhla on halloween, jolloin koko viikko on täynnä räätälöityä ohjelmaa, kilpailuja palkintoineen sekä juhlan mukaista pukeutumista.

Asiakkaidemme keski-ikä päivätoiminnassa oli 46 vuotta. Nuorin asiakkaamme oli 20-vuotias ja vanhin 65-vuotias. Asiakkaita meillä oli yhteensä 27. Keskimäärin päivätoiminnassa kävi päivittäin 9–13 asiakasta. Suurin osa asiakkaista (17) oli Helsingistä. Asiakkaita oli myös Länsi-Uudenmaan hyvinvointialueelta (4), Vantaan ja Keravan hyvinvointialueelta (2), Keski-Uudenmaan hyvinvointialueelta (2) ja Itä-Uudenmaan hyvinvointialueelta (1).

Asiakkaat olivat toimintaan tyytyväisiä, eikä reklamaatioita tullut. Pidimme asiakkaiden kanssa osallistujakokouksia, joissa kävimme läpi palautteita, omavalvontaan liittyviä asioita ja yksikön ajankohtaisia asioita. Tämän lisäksi vaihdoimme päivittäin asiakkaiden kanssa kuulumiset ja pyysimme asiakkailta palautetta. Yhteistyö Stadin AO:n ja Konepajan lukion kanssa rikasti päivätoiminnan arkea ja toi asiakkaille tärkeitä osallisuuden kokemuksia.

Heidi Boman



PUHETUPAKESKUS

Puhetupakeskus tuottaa tulkkauspalveluja ihmisille, joilla on puhevamma.

Tuotamme kommunikaatio-opetusta ja -ohjausta ihmisille, joilla on käytössä uusi tai päivitetty kommunikointikeino, kuten kommunikaatio-ohjelma tai kommunikaatiokansio. Lisäksi opetamme tukiviittomia asiakkaalle ja hänen lähiympäristölleen.

Henkilöstöä meillä on 14, ja puhevammaisten tulkit ovat osallistuneet säännöllisesti alan koulutuksiin sekä omiin kokoontumisiin. Olemme päivittäneet työohjeita ajan tasalle.

Yhteistyöverkostoja

CP-liiton toiminnanjohtaja on ollut mukana Kelan tulkkauspalveluiden yhteistyöverkostossa. Tulkkipalveluvastaava on puolestaan Papunetin ohjausryhmän jäsen. Papunet kuuluu Kehitysvammaliittoon, ja ohjausryhmän tehtävänä on edistää puhevammaisten henkilöiden ja heidän läheistensä osallisuutta yhteiskunnassa.

Tulkkipalveluvastaava on myös Opetushallituksen alaisen tulkkauksen työelämätoimikunnan puheenjohtaja. Tämän toimikunnan tehtävänä on varmistaa tulkkien ammattitutkintojen koulutuksen kehittämistä ja laatua.

Heli Honko

Tuotamme Kelan puhevammaisten tulkkauspalveluja sekä hyvinvointialueiden kommunikaatio-opetusta ja -ohjausta.

Puhetupakeskuksessa työskentelee
14
tulkkia.

Tulkit kokoontuivat
17
kertaa eri teemojen äärellä.



TALOUS, TILAT JA LAKISÄÄTEISET ASIAT

Suomen CP-liiton toiminnan ja talouden edellytyksinä ovat lainsäädännön, sopimusten ja muiden velvoitteiden edellyttämät asiat.

Suomen CP-liiton toimintaa valvovat Sosiaali- ja terveysjärjestöjen avustuskeskus (STEA), hyvinvointialueet, aluehallintovirastot, Valvira, tilintarkastajat ja kansalaiset. Toiminnan on täytettävä sille asetutut vaatimukset.

Talous

CP-liitossa on vuoden aikana kehitetty talouden seurantaa ulkoistusprosessin avulla.

Tärkeimmät tulolähteet liitolle ovat Sosiaali- ja terveysjärjestöjen (STEA) avustukset ja palvelutoiminnan tuotot. Jäsenmaksujen maksamatta jättäminen vaikuttaa myös CP-liiton ja jäsenyhdistysten talouteen.

Palvelutoiminnan tuotot ovat ns. vapaasti käytettävissä ja antavat tietynasteista varmuutta talouteen. Tältä osin vuosi 2025 oli vaikea tyhjien asumispaikkojen osalta.

Muutosneuvotteluista aiheutui CP-liitolle erilaisia kuluja, kuten kertaluonteisia henkilöstön loppupalkkakuluja ja lakihenkilöiden asiantuntijapalveluista aiheutuvia kuluja.

CP-liiton tulos oli 25 991,83 euroa ylijäämäinen, kun vuonna 2024 tulos oli 86 596,54 euroa alijäämäinen. Vuoden 2025 tulos parantaa liiton toimintamahdollisuuksia tulevina vuosina.

Tuloksessa järjestötoiminnan osuus oli 6 353,26 euroa ja palvelutoiminnan osuus -53 191,11 euroa.

Tilat

Tilat ovat CP-liiton keskustoimiston tilat, Halisten palveluasuntojen tilat, Laajasalon palveluasuntojen tilat, päivätoiminnan tilat, päivätoiminnan vieressä oleva tila sekä järjestösuunnittelijan tila Kuopiossa.

CP-liiton keskustoimiston ja päivätoiminnan tilat omistaa Kiinteistö Oy Toimisto-Malmi, jossa CP-liitto on yksi osakas. Laajasalon palveluasuntojen kiinteistön omistaja on Kiinteistö Oy Muurahaisenpolku 6. Yhtiössä ovat osakkaina CP-liiton lisäksi Aspa-säätiö ja Kiinteistö Oy M2-Kodit. Laajasalon palveluasuntoihin tehtiin vuonna 2025 lääkehoitohuone.

Syysliittokokous antoi hallitukselle valtuuden edetä Turun Halisten palveluasuntojen myynnissä. Halisten palveluasuntojen tiloissa CP-liitto on vuokralla. Tilat omistaa TVT Asunnot Oy, joka on Turun kaupungin omistama yritys. Järjestösuunnittelijamme tilat Kuopiossa omistaa Niiralan Kulma Oy.

Lakisääteiset asiat

Toimintamme edellytyksenä on lakisääteisten asioiden noudattaminen. Näitä ovat esimerkiksi STEA-avustusten noudattamisen ehdot, kirjanpidon vaatimukset, työterveyshuolto ja työsuhteisiin liittyvät velvoitteet työnantajalle.

Juha Lappalainen

CP-liiton tulos vuodelta 2025 oli yli 25 900 euroa ylijäämäinen. Tulos parantaa liiton toimintamahdollisuuksia tulevina vuosina.

KUVAMUISTOJA VUODELTA 2025









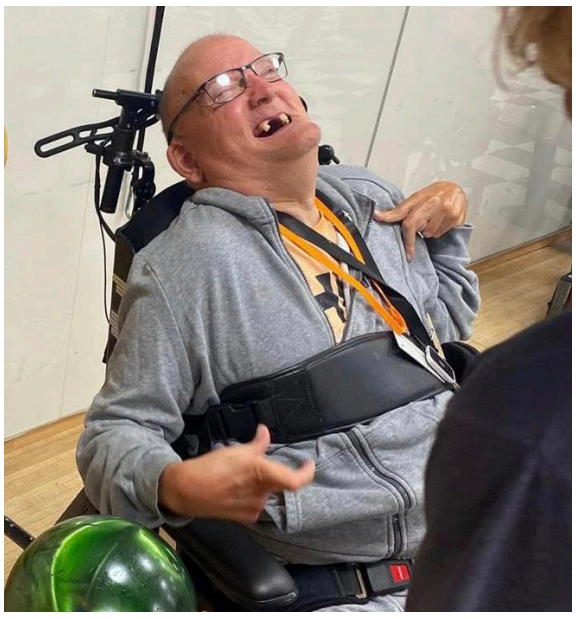



KUVAMUISTOJA VUODELTA 2025















YHTEISTYÖKUMPPANIT JA VERKOSTOT

- Aivoliitto ry
- Ammattikorkeakoulu Arcada
- Ammattiopisto Live (Leppävaaran toimipiste, sosiaali- ja terveysalan perustutkintokoulutus)
- Ammattiopisto Livia
- Aspa-säätiö
- Autismiliitto
- Coronaria Kuntoutus
- CP Norden
- CP Sverige
- CPUP - Uppföljningsprogram för cerebral pares
- Diakonia-ammattikorkeakoulu
- Educa
- Elsass Fonden
- Epilepsialiitto ry
- ESTERY Etelä-Savon hyvinvointijärjestöjen tuki ry
- FDUV
- Folkhälsan
- Harvinaiset-verkosto
- Helsingin kaupungin kuljetuspalvelujen asiakasyhteistyöryhmä
- Helsingin kaupungin vammaispalvelut
- Humanistinen ammattikorkeakoulu
- HUS Uusi lastensairaala
- Hyvinvointiala HALI ry
- IBD ja muut suolistosairaudet ry
- International Cerebral Palsy Society
- Invalidiliitto ry
- Jyväskylän koulutuskuntayhtymä Gradia
- Jyväskylän lastenneurologian poliklinikka
- Jyväskylän yliopisto
- Järjestöjen kurssitoiminnan kehittämis-verkosto KUTO
- Järjestöjen sosiaaliturvaopas -työryhmä
- Kansalaistoiminnankeskus Matara
- Kehitysvammaisten Tukiliitto ry
- Kehitysvammaliitto
- Kela: tulkkauspalvelujen yhteistyöverkosto ja neurologisen kehityksen häiriöt -kumppanuusverkosto
- Keski-Suomen hyvinvointialueen vammais-palvelut
- Klapaset ry
- Kokemustoimintaverkosto
- Konepajan lukio
- Kuuloliitto ry
- Kynnys ry
- Lapin ammattikorkeakoulu
- Lapin sosiaali- ja terveysturvayhdistys ry, järjestö-keskusten verkosto
- Lapset on tärkeitä -hanke
- Lapsettomien yhdistys Simpukka ry
- Lastensuojelun Keskusliitto: Perhekeskus-verkosto
- Laurea-ammattikorkeakoulu
- Lihastautiliitto ry
- Liikehäiriösairauksien liitto ry
- Luksia - Länsi-Uudenmaan koulutus-kuntayhtymä
- Maaseudun terveys- ja lomahuolto ry
- Me Hyvät ry
- Metropolia Ammattikorkeakoulu
- Neuroliitto ry
- Neurologiset vammaisjärjestöt
- OLKA-toiminta
- Opetushallitus: tulkkauksen työelämä-toimikunta
- Opintokeskus Sivis
- Pirkanmaan hyvinvointialueen lasten ja nuorten vammaispalvelut
- Pohjois-Karjalan lastenneurologian poliklinikka
- Pohde: vammaispalvelujen järjestöverkosto
- Puhevammaisten vertaistukiyhdistys ry
- Region Östergötland/habilitering
- Respecta
- Riveria
- Rovaniemen Neuvokas
- Rusetti ry
- Seinäjoen lastenneurologian poliklinikka
- Seitti ry
- Selkokielen neuvottelukunta
- SOSTE ry: toiminnanjohtajien verkosto, kuntoutusverkosto
- Stadin Ammattiopisto
- Suomen Diakoniaopisto
- Suomen Paralympiakomitea
- Suomen Puhevammaisten Tulkit ry
- Suomen Vammaistutkimuksen Seura
- Suomisport
- Taitotalo
- Tampereen yliopiston Puhetta tukeva ja korvaava todellisuus – projekti
- TATU ry
- Tukilinja-säätiö
- Tukipilari
- Turun ammatti-instituutti
- Työterveyslaitos, Työelämäfoorumi 2024
- University of Michigan
- Vammaisfoorumi ry
- Vammaisjärjestöjen Naisverkosto
- Vates-säätiö sr
- VR: esteettömyys-sidosryhmä
- Wellspect Oy
- WinNova

Suomen CP-liitto ry
Malmin kauppatie 26
00700 Helsinki

toimisto@cp-liitto.fi



cp-liitto.fi

Facebook.com/cpliitto
Instagram: @cpliitto
YouTube.com/cpliitto



cp-liitto.fi/yhteystiedot
cp-liitto.fi/oppaat
cp-liitto.fi/jasenlehti
cp-liitto.fi/sova
cp-liitto.fi/palvelutoiminta

